



PERÚ

Ministerio  
de la Producción

# INSTRUMENTOS DE GESTIÓN AMBIENTAL PREVENTIVOS

---

Abg. Paulo César Delgado Neyra

2025

Nº 1

# Instrumentos de gestión ambiental de la industria manufacturera y comercio interno

---

## Tipos de instrumentos de gestión ambiental

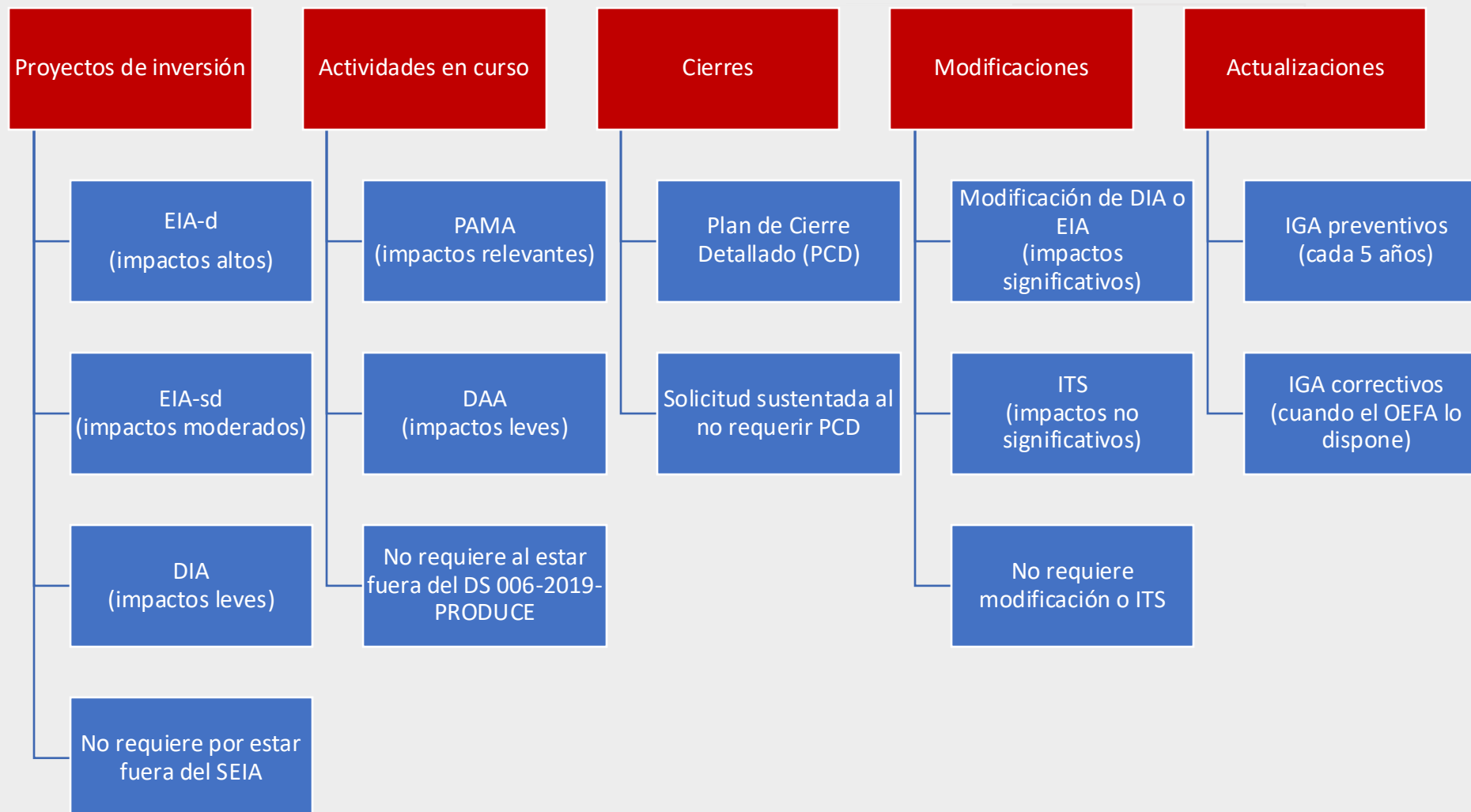



PERÚ

Ministerio  
de la Producción



**Nº 2**

# **Instrumentos de gestión ambiental preventivos de la industria manufacturera y comercio interno**

---

## Instrumentos de gestión ambiental para proyectos de inversión

**“Proyecto de inversión:** Es toda obra o actividad pública, privada o mixta, **que se prevé ejecutar**, susceptible de generar impactos ambientales. Incluye los proyectos de inversión que conforman el Sistema Nacional Programación Multianual y Gestión de Inversiones (Invierte. pe) y los proyectos de investigación. Comprende de manera indivisa todos sus componentes.

No se considera proyecto de inversión a aquellos que han iniciado su ejecución con el desarrollo de la etapa de obras, pese a que aún no desarrollen la etapa de operación; correspondiendo en dichos casos la adecuación ambiental de sus actividades (...).”

Proyectos  
nuevos

No han  
iniciado obras

# Instrumentos de gestión ambiental para proyectos de inversión

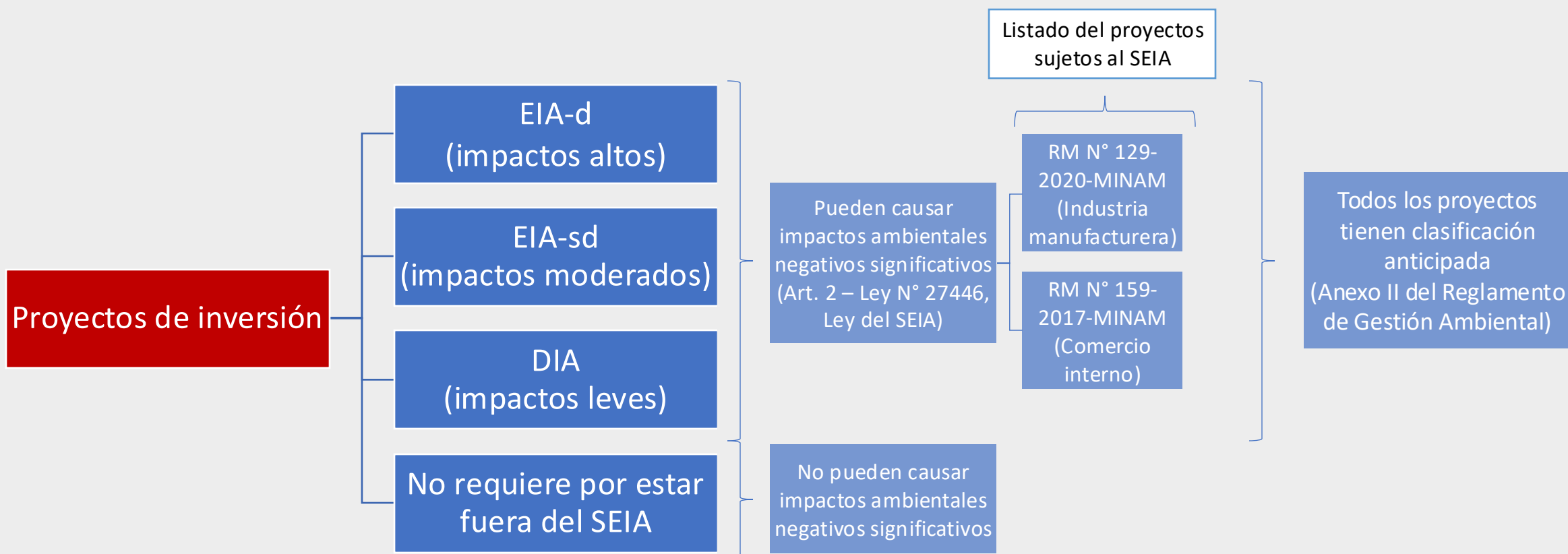

## ¿Cómo determino si un proyecto o no está sujeto al SEIA?

**Reglamento de la Ley N° 27446, Ley del Sistema Nacional de Evaluación de Impacto Ambiental**

**Artículo 20.- Proyectos de inversión que están sujetos al SEIA**

“ (...)”

**Los proyectos que comprende el SEIA se encuentran señalados en el Listado de Inclusión de los Proyectos de Inversión sujetos al SEIA** previsto en el Anexo II. El MINAM revisa y actualiza periódicamente este Listado en coordinación con las entidades que conforman el SEIA”.

**Se tiene dos listados:**

RM N° 129-2020-  
MINAM

(Industria  
manufacturera)

RM N° 159-2017-  
MINAM

(Comercio interno)

# Listado de SEIA de proyectos de inversión de la industria manufacturera



Aprobadas por **Resolución Ministerial N° 129-2020-MINAM**, establece las características de los proyectos de inversión de la industria manufacturera sujetos al SEIA.

PRODUCE evalúa todos los instrumentos de gestión ambiental, dado que no se ha producido la transferencia a los Gobiernos Regionales.



## Listado de SEIA de proyectos de inversión de la industria manufacturera

### Se tienen que analizar las características del proyecto de inversión:

2. Fabricación de productos textiles y Fabricación de prendas de vestir (Clases CIIU Revisión 4 o su equivalente vigente: 1311, 1312, 1313, 1391, 1392, 1393, 1394, 1399, 1410, 1420 y 1430), que incluya procesos de teñido y/o lavado, o que incluya al menos una de las siguientes condiciones:

- a) Reusar o recircular menos del 50% del total de sus efluentes de procesos industriales.
- b) Verter sus efluentes de procesos industriales, previo tratamiento, a un cuerpo natural de agua.
- c) Emplear agua para su proceso productivo de alguna fuente natural superficial o subterránea.

8. Fabricación de metales comunes; Fabricación de productos elaborados de metal, excepto maquinaria y equipo (Clases CIIU Revisión 4 o su equivalente vigente: 2410, 2420, 2431, 2432, 2511, 2512, 2513, 2520, 2591, 2592, 2593, 2599), que incluya al menos una de las siguientes condiciones:

- a) Realizar los procesos de fusión, templado, sinterización.
- b) Realizar los procesos de fundición y/o refinación de metales ferrosos y/o no ferrosos.

# Listado de SEIA de proyectos de inversión de comercio interno



Aprobadas por **Resolución Ministerial N° 159-2017-MINAM**, establece las características de los proyectos de inversión de comercio interno sujetos al SEIA.

PRODUCE evalúa todos los instrumentos de gestión ambiental, dado que no se ha producido la transferencia a los Gobiernos Regionales.

## Listado de SEIA de proyectos de inversión de comercio interno

**Se tienen que analizar las características del proyecto de inversión:**

5. Proyectos de centros comerciales y mercados mayoristas, con superficie de terreno igual o mayor a 5 ha o con una capacidad de aforo\*\*\*\*\* igual o mayor a 16000 personas.
6. Proyectos de centros empresariales y/o financieros, y edificios de oficinas administrativas, con una capacidad de aforo\*\*\*\*\* igual o mayor a 5000 personas o con un número de estacionamientos igual o mayor a 1000.

## ¿Cómo determino el tipo de instrumento de gestión ambiental que le corresponde al proyecto?

**Reglamento de la Ley N° 27446, Ley del Sistema Nacional de Evaluación de Impacto Ambiental**

**Artículo 39.- Clasificación anticipada y Términos de Referencia para proyectos con características comunes**

“Las Autoridades Competentes podrán emitir normas para clasificar anticipadamente proyectos de inversión y aprobar Términos de Referencia para proyectos que presenten características comunes o similares, de acuerdo con lo dispuesto en el artículo 9 de la Ley, en cuyo caso los titulares presentarán el estudio ambiental elaborado, para su revisión y aprobación”.

**Produce ha aprobado tanto la clasificación anticipada como los términos de referencia:**

### **Clasificación Anticipada:**

Anexo II del Reglamento de  
Gestión Ambiental  
(DS N° 017-2015-PRODUCE  
y sus modificatorias)

### **51 Términos de Referencia:**

RM N° 142-2025-PRODUCE

## Clasificación anticipada

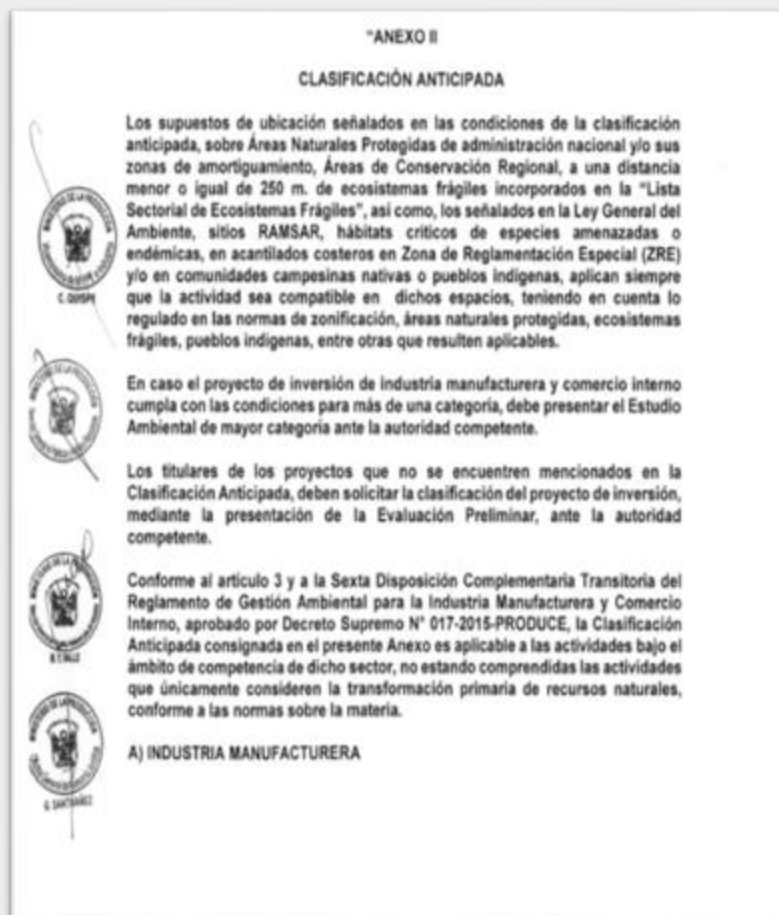

Aprobadas en el Anexo II del Reglamento de Gestión Ambiental para la Industria Manufacturera y Comercio Interno, aprobada por Decreto Supremo N° 017-2015-PRODUCE, específicamente en su modificatoria realizada por **Decreto Supremo N° 012-2024-PRODUCE**.



## Clasificación anticipada

Se tienen que analizar las características del proyecto de inversión:

Agrupación de proyectos	Categoría Asignada	Condiciones de clasificación (En caso el proyecto cumpla con más de una de las condiciones establecidas en la presente clasificación, prevalece la condición que determina el instrumento de gestión ambiental preventivo de mayor relevancia ambiental)
Proyectos de centros comerciales y mercados mayoristas	EIA-sd	Proyectos que cumplan con la siguiente condición:  a) Proyectos de centros comerciales y mercados mayoristas que se localicen dentro de Áreas Naturales Protegidas (ANP) o en sus zonas de amortiguamiento o en Áreas de Conservación Regional, ecosistemas frágiles incorporados en la "Lista Sectorial de Ecosistemas Frágiles" así como los señalados en la Ley General del Ambiente, donde se haya comprobado la presencia de restos arqueológicos o que contemple modificación de cauces de ríos o quebradas, o de la línea de costa, o en acantilados costeros en Zona de Reglamentación Especial (ZRE).
	DIA	Proyectos que cumplan con todas las siguientes condiciones:  a) Proyectos de centros comerciales y mercados mayoristas, con superficie de terreno igual o mayor a 5 hectáreas o con una capacidad de aforo igual o mayor a 16000 personas. b) No se encuentren dentro de Áreas Naturales Protegidas de administración nacional y/o sus zonas de amortiguamiento, o en las Áreas de Conservación Regional; a una distancia menor o igual de 250 m. de ecosistemas frágiles incorporados en la "Lista Sectorial de Ecosistemas Frágiles", así como los señalados en la Ley General del Ambiente, sitios RAMSAR, hábitats críticos de especies amenazadas o endémicas; en acantilados costeros en Zona de Reglamentación Especial (ZRE) y/o en comunidades campesinas nativas o pueblos indígenas.

## Clasificación anticipada

Se tienen que analizar las características del proyecto de inversión:

<b>Grupo V: Fabricación de papel y de productos de papel; impresión y reproducción de grabaciones</b>	1701 <i>Fabricación de pasta de madera, papel y cartón</i> 1702 <i>Fabricación de papel y cartón ondulado y de envases de papel y cartón</i> 1709 <i>Fabricación de otros artículos de papel y cartón</i>	<b>EIA-d</b>	Proyectos que cumplen con la siguiente condición:  a) Elabora pasta de papel en su proceso productivo, genera licor negro como efluente y vierte sus efluentes, previo tratamiento, a un cuerpo natural de agua.
	1811 <i>Impresión</i> 1812 <i>Actividades de servicios relacionados con la impresión</i>	<b>EIA-sd</b>	Proyectos que cumplan con al menos una de las siguientes condiciones:  a) Elabora pasta de papel en su proceso productivo, genera licor negro como efluente y vierte sus efluentes, previo tratamiento, al sistema de alcantarillado. b) Verter sus efluentes de procesos industriales, a un cuerpo natural de agua, previo tratamiento. c) Los equipos identificados como aportantes de ruido no están ubicados en ambientes cerrados. d) Los procesos mecanizados que generan emisiones difusas o fugitivas de material particulado y/o emisiones gaseosas no se encuentran en ambientes cerrados. e) Se encuentren dentro de Áreas Naturales Protegidas de administración nacional y/o sus zonas de amortiguamiento, o en las Áreas de Conservación Regional; a una distancia menor o igual de 250 m. de ecosistemas frágiles

## ¿Cómo se el contenido que debo consignar en el instrumento de gestión ambiental que le corresponde al proyecto?



Por **Resolución Ministerial N° 142-2025-PRODUCE**, se aprobaron 51 Términos de Referencia, los cuales contienen los lineamientos e instrucciones que se deben seguir para la elaboración de los instrumentos de gestión ambiental preventivos.



## ¿Para qué actividades se han elaborado TDR?

Para **todas** las actividades de la industria manufacturera y comercio interno de competencia del PRODUCE.

Alimentos y bebidas

Productos textiles  
y prendas de  
vestir

Productos de  
cuero

Productos de  
madera

Papel e impresión

Sustancias  
químicas y  
productos  
farmacéuticos

Productos  
minerales no  
metálicos

Metales comunes y  
productos  
elaborados de  
metal

Productos de  
informática y  
equipo eléctrico

Maquinaria y  
equipo, vehículos y  
equipos de  
transporte

Petroquímica  
intermedia y final

Habilitaciones  
urbanas con fines  
industriales o  
comerciales

Almacenes de  
titulares  
industriales

Almacenes de  
insumos y  
productos químicos

Parques industriales

Plantas de tratamiento  
de efluentes  
industriales que brindan  
servicios a terceros

Centros comerciales  
y mercados  
mayoristas

Centros empresariales  
y/o financieros y  
edificios de oficinas  
administrativas

Laboratorios de  
análisis físico –  
químicos y/o  
bromatológicos

Almacenes de  
insumos y productos  
químicos

Supermercados

Tiendas por  
departamento

Talleres de  
mantenimiento de  
maquinarias

# **Otros aspectos a considerar en la elaboración de**

## **Nº 3 instrumentos de gestión ambiental preventivos**

---

## Plan de Participación Ciudadana

- Documento que contiene la información y los mecanismos de participación ciudadana a implementar.
- Debe ser aprobado por PRODUCE antes de elaborar los EIA-sd o EIA-d.
- En el caso de la DIA, este forma parte de dicho instrumento de gestión ambiental
- Los mecanismos de participación ciudadana para la DIA, EIA-sd o EIA-d están contemplados en el Reglamento de Participación Ciudadana en la Gestión Ambiental de la Industria Manufacturera y Comercio Interno aprobado por Decreto Supremo N° 014-2022-PRODUCE.



## Consultoras ambientales

- Los instrumentos de gestión ambiental preventivos deben ser elaborados por consultoras ambientales.
- La DIA puede ser elaboradas por **personas jurídicas como por personas naturales** inscritas como consultoras ambientales.
- Los EIA-sd y EIA-d deben ser elaborados por **personas jurídicas** inscritas como consultoras ambientales (5 profesionales).

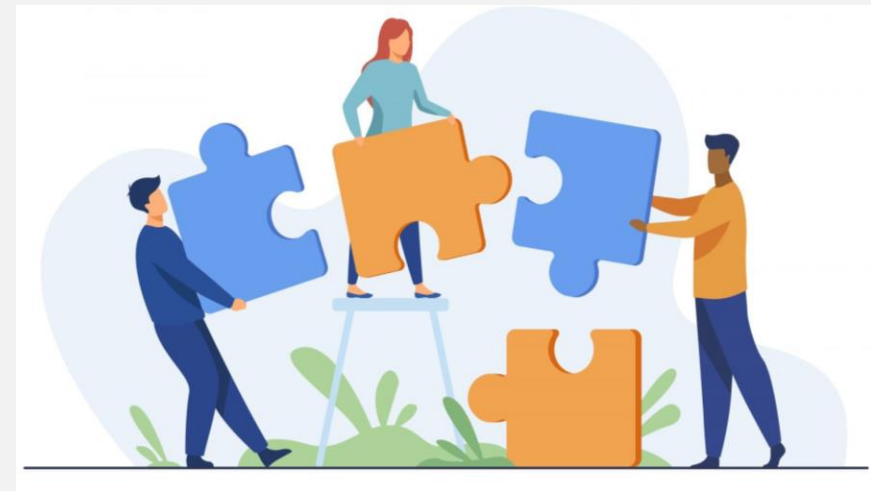

## Requisitos de los procedimientos

1. **Solicitud** dirigida a la autoridad competente, con carácter de declaración jurada, según formulario establecido por dicha entidad, (indicando el número y fecha de la constancia de pago por derecho de tramitación).
2. Adjuntar un (1) ejemplar en formato digital del **IGA**; debidamente foliado y **suscrito** por el **titular**, el representante de la **Consultora Ambiental** que lo elaboró y los **profesionales** que participaron en su elaboración, precisando en qué tema participaron.
3. Copia simple del **Certificado de Compatibilidad de Uso** o documento otorgado por la autoridad municipal en el que conste que la actividad económica a desarrollar es compatible con la zonificación asignada.
4. Declaración jurada, emitida por el titular, de contar con la **factibilidad de servicio** (agua, alcantarillado y energía), excepto cuando se use fuente natural. La Declaración Jurada antes señalada **debe contener la siguiente información**: número de documento, fecha y ciudad de emisión, y nombre y cargo de la persona que suscribe el documento de factibilidad.
5. **Declaración jurada** precisando información sobre la **condición legal del predio** (compraventa, concesión, otro). En caso el predio se encuentre inscrito en Registros Públicos, solo brindar datos de publicidad registral.
6. Copia simple de **Plano de ubicación** del predio a escala 1:5000.
7. Copia simple de **Planos con diseño** de la infraestructura a instalar.
8. Copia simple de **Planos de edificaciones existentes** en el predio donde se ejecute el proyecto de inversión.
9. **Declaración jurada de no existencia de evidencias de restos arqueológicos**, cuando estos no existan en el predio donde se ejecute el proyecto de inversión.
10. En caso el proyecto se superponga a áreas naturales protegidas, zonas de amortiguamiento y/o áreas de conservación regional, el titular presenta la **copia simple de la opinión técnica de compatibilidad** emitida por el SERNANP, que ha obtenido previamente.

# Aspectos procedimentales

## Admisibilidad:

- El procedimiento inicia con la unidad de recepción documental, quien lo deriva a la DGAAMI.
- La DGAAMI realiza la evaluación de **admisibilidad en 5 días hábiles**.
  - Incumplimiento de requisitos de admisibilidad pueden ser observados en un plazo **no mayor a 2 días hábiles** (en caso ello no hubiera sido advertido por la unidad de recepción documental).
  - El plazo para subsanar del administrado es 2 días hábiles (prorrogable a solicitud de parte por una sola vez y por el mismo tiempo).
  - Presentada la subsanación se observaciones por el titular, la DGAAMI evalúa en un plazo máximo de 2 días hábiles.

## Versión consolidada:

- El titular debe presentar, en la oportunidad en que se realice el levantamiento de las **observaciones formuladas y/o los opinantes**, o en la **presentación de información complementaria**, una versión consolidada del IGA materia de evaluación.

## Evaluación de fondo:

- La DGAAMI evalúa el fondo del IGA dentro del plazo indicado para cada caso:
  - **DIA: 30 días hábiles**
  - **EIA-sd: 90 días hábiles**
  - **EIA-d: 120 días hábiles**
- La DGAAMI puede realizar observaciones, las cuales deben ser subsanadas por el titular dentro del plazo correspondiente:
  - **DIA: 10 días hábiles**
  - **EIA-sd y EIA-d: 30 días hábiles**



PERÚ

Ministerio  
de la Producción



**Nº 4**

# Información adicional

---

## Cartilla Informativa

- Disponible en:

[chrome-extension://efaidnbmnnnibpcajpcgiclfindmkaj/https://cdn.www.gob.pe/uploads/document/file/8002178/103436-terminos-de-referencia-tdr-para-la-elaboracion-de-instrumentos-de-gestion-ambiental-preventivos-de-la-industria-manufacturera-y-comercio-interno.pdf](https://cdn.www.gob.pe/uploads/document/file/8002178/103436-terminos-de-referencia-tdr-para-la-elaboracion-de-instrumentos-de-gestion-ambiental-preventivos-de-la-industria-manufacturera-y-comercio-interno.pdf)







PERÚ

Ministerio  
de la Producción



BICENTENARIO  
PERÚ  
2024

# GRACIAS